ΠΕΜΠΤΗ
1
ΝΟΕΜΒΡΙΟΥ 1973

ΙΔΡΥΤΗΣ: ΔΗΜ. ΛΑΜΠΡΑΚΗΣ
ΕΚΔΟΤΗΣ ΔΙΕΥΘΥΝΤΗΣ ΚΩΣΤΑΣ ΝΙΤΣΟΣ
ΓΡΑΦΕΙΑ: Χρήστου Λαδᾶ 3
ΤΗΛΕΦΩΝΑ: 3230.221–23 & 3237.283–86

ΤΑ ΝΕΑ

12 ΣΕΛΙΔΕΣ

ΑΘΗΝΑ, ΕΤΟΣ 29ο, ΑΡ. 8699 ● ΤΙΜΗ ΦΥΛΛΟΥ ΔΡΑΧΜΕΣ 3

Ἀνησυχεῖ ἀπό τήν ἐξέλιξη τῆς καταστάσεως

Ο κ. ΠΑΠΑΔΟΠΟΥΛΟΣ ΚΙΝΕΙΤΑΙ ΧΩΡΙΣΤΑ

θέλει δικά του ἐρείσματα στήν κίνηση Μαρκεζίνη

ΑΝΕΝΔΟΤΗ Η ΣΤΑΣΗ ΤΟΥ ΠΟΛΙΤΙΚΟΥ ΚΟΣΜΟΥ

Ἀνήσυχος ἀπό τήν ἐξέλιξη τῆς καταστάσεως ὁ κ. Γ. Παπαδόπουλος, κινεῖται τώρα χωριστά καί παίρνει πρωτοβουλίες, πού θά τοῦ ἐξασφαλίσουν ἀργότερα, ἄνεση ἐλιγμῶν ἔναντι τοῦ κ. Μαρκεζίνη. Οἱ ἀλλεπάλληλες συνομιλίες πού ἔχει τίς τελευταῖες ἡμέρες μέ παλαιούς ὑπουργούς του καθώς καί μέ πρώην βουλευτάς ἀπό τόν γνωστό «κύκλο τῶν συνομιλητῶν», δείχνουν ὅτι «κάτι» τόν ἀπασχολεῖ σοβαρά. Αὐτό τό «κάτι», φαίνεται, εἶναι σχετικό μέ τήν τακτική πού ἀκολουθεῖ ὁ κ. Μαρκεζίνης πάνω σέ ὁρισμένα θέματα (δηλώσεις γιά τό ΚΚΕ, ὑποσχέσεις πρός τήν Ἀριστερά, κλπ.) καί τήν ὁποία δέν συμμερίζεται ἡ «πηγή τῆς Ἐξουσίας».

Σάν ἀντιπερισπασμό ἐπιχειρεῖ ὁ κ. Παπαδόπουλος νά δημιουργήση δικά του πολιτικά «ἐρείσματα», πού θά τά χρησιμοποιήση σέ περίπτωση εἴτε διαφωνίας εἴτε νευαγίου τῆς λύσεως Μαρκεζίνη.

Ἀπό τήν ἄλλη πλευρά, ὁ πολιτικός κόσμος σέ κοινή «γραμμή πλεύσεως», ἀρνεῖται πάντα ὁποιαδήποτε συμμετοχή στίς σχεδιαζόμενες διαδικασίες. Τό λεγόμενο σήμερα ἀπό φιλοκυβερνητική ἐφημερίδα, ὅτι ὁ κ. Στεφανόπουλος θά μετάσχη στίς ἐκλογές, διαψεύδεται ἀπό τόν ἴδιο. Ἀνάλογη διάψευση κάνει καί ὁ κ. Ἠλιού γιά τά γραφέντα ὡς πρός τήν στάση τῆς Ἀριστερᾶς.

Ἀλλεπάλληλες ἀκροάσεις

Λαβή γιά σχόλια, ὅτι ὁ κ. Γ. Παπαδόπουλος ἀναπτύσσει μιά περίεργη δραστηριότητα τόν τελευταῖο καιρό, δίνουν κυρίως οἱ συνομιλίες πού ἔχει μέ παλαιούς ὑπουργούς του, καθώς καί μέ πρώην βουλευτάς ἀπό τόν «κύκλο τῶν συνομιλητῶν». Συγκεκριμένα, ὁ κ. Παπαδόπουλος, σέ διάστημα μιᾶς ἑβδομάδος, εἶδε τούς κ.κ. Ι. Σταυρόπουλο, διομήχανο καί πρώην ἀναπληρωτή ὑπουργό Συντονισμοῦ, Ι. Ροδινό - Ὀρλάνδο, πρώην ὑφυπουργό Συντονισμοῦ, Ἀντ. Μπερνάρη, πρώην ὑπουργό Κοινωνικῶν Ὑπηρεσιῶν, Ι. Χολέβα, πρώην ὑπουργό Ναυτιλίας, Ι. Εὐλάμπιο, ὑφυπουργό Συντονισμοῦ, καί τούς πρώην βουλευτάς κ.κ. Ν. Στειρόπουλο καί Ν. Φαρμάκη.

Μέ ὁρισμένους ἀπ' αὐτούς εἶχε καί συναντήσεις πού δέν ἀνακοινώθηκαν ἐπισήμως.

Θά πολιτευθοῦν μέ τόν κ. Μαρκεζίνη;

Λέγεται ὅτι ἡ ἐξέλιξη τῆς καταστάσεως, πού βασικά ἐπηρεάζεται ἀπό τήν ἀνένδοτη στάση τοῦ πολιτικοῦ κόσμου ἔναντι τῶν κρατούντων, δέν ἱκανοποιεῖ τόν κ. Παπαδόπουλο. Στούς συνομιλητάς του ἐκφράζεται μέ σκεπτικισμό καί τούς ζητεῖ νά τόν βοηθήσουν νά «φέρη εἰς πέρας τό ἔργο του». Σέ ὁρισμένους — ὄχι σέ ὅλους — ἀποκαλύπτει τήν πρόθεσή του νά βοηθήση τόν κ. Μαρκεζίνη στίς προσεχεῖς ἐκλογές καί γι' αὐτό συνιστᾶ νά τόν πλαισιώσουν δικοί του ἄνθρωποι (δηλαδή τοῦ κ. Παπαδόπουλου).

Κατά τούς πολιτικούς παρατηρητάς, ἡ πρωτοβουλία τοῦ κ. Παπαδόπουλου νά ἐνισχύση μέ φίλους του, τούς συνδυασμούς Μαρκεζίνη, ἡ ἀκόμη καί νά δημιουργήση χωριστή πολιτική ὁμάδα, ὀφείλεται στήν βαθύτερη ἐπιδίωξή του νά ἐξασφαλίση «ἐ-

● Συνέχεια στή σελίδα 5

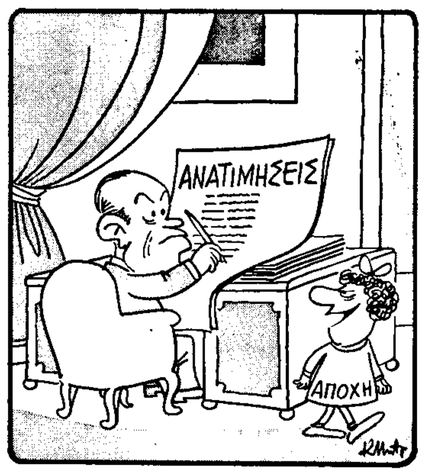

— Ἀπ' ὅ,τι βλέπω μόνο ἐμένα ὑποτιμᾶς...

— Καί σοῦ λέει ὁ κ. Μαῦρος ὅτι δέν ἄλλαξε τίποτα!...

(τοῦ Κώστα Μητρόπουλου)

ΓΙΑ ΤΗ ΓΝΩΣΤΗ ΚΙΝΗΣΗ ΤΟΥ ΜΑΪΟΥ

Ἀποτάχθηκαν 45 ἀξιωματικοί τοῦ Ναυτικοῦ

Συνολικά 45 ἀξιωματικοί τοῦ Πολεμικοῦ Ναυτικοῦ ἐτέθησαν μέ προεδρικά Διατάγματα σέ ἀπόταξη γιά «βαρέα πειθαρχικά παραπτώματα», ἄλλοι δέ καί γιά «λιποταξία εἰς τό ἐξωτερικόν». Στούς τελευταίους περιλαμβάνονται οἱ ἀξιωματικοί τοῦ ἀντιτορπιλλικοῦ «Βέλος». Γιά «παραπτώματα περί τήν ὑπηρεσία καί πειθαρχία» ἀποτάσσονται οἱ ἀξιωματικοί, πού κατηγορήθηκαν ὡς ἡγηθέντες τῆς κινήσεως στό Ναυτικό, τόν περασμένο Μάϊο. Οἱ ἀποτασσόμενοι στεροῦνται ἀπό σήμερα τοῦ βαθμοῦ τους.

Εἰδικώτερα, μέ Προεδρικό Διάταγμα ἐτίθενται εἰς ἀπόταξιν οἱ κάτωθι μόνιμοι ἀξιωματικοί Ναυτικοῦ, κατόπιν των ἀπό 3)9)1973 καί 4)9)1973 γνωμοδοτήσεων τῶν Πρωτοβαθμίων Ἀνακριτικῶν Συμβουλίων, καταστάντων τελεσίδικων, διά βαρέα παραπτώματα περί τήν ὑπηρεσίαν καί πειθαρχίαν»:

1) Πλοίαρχος μάχιμος Ἀργυρίου Σταῦρος, 2) Πλοίαρχος μάχιμος Τροπάκης Διονύσιος, 3) Ἀντιπλοίαρχος μάχιμος Κουσουρῆς Κωνσταντῖνος, 4) Ἀντιπλοίαρχος μάχιμος Μάλλιαρης Παναγιώτης - Σταῦρος, 5) Ἀντιπλοίαρχος μάχιμος Γκιόκεζας Ἀθανάσιος, 6) Ἀντιπλοίαρχος μάχιμος Παπαδόγγονας Ἀλέξανδρος, 7) Ἀντιπλοίαρχος μάχιμος Τριανταφυλίδης Ἀναστάσιος - Ἠλίας, 8) Ἀντιπλοίαρχος μάχιμος Κολιγιάννης Ἀριστείδης, 9) Ἀντιπλοίαρχος μάχιμος Θεοχάρης Ἀντώνιος, 10) Ἀντιπλοίαρχος μάχιμος Καραμῆτσος Γεώργιος, 11) Πλωτάρχης μάχιμος Λυμπέρης Χρῆστος, 12) Πλωτάρχης μάχιμος Κατσιγᾶς Κωνσταντῖνος, 13) Πλωτάρχης μάχιμος Μανταβάκης Νικόλαος, 14) Πλωτάρχης μάχιμος Μανιάτης Ἰωάννης, 15) Πλωτάρχης μάχιμος Σταθόπουλος Ἰωάννης, 16) Πλωτάρχης μάχιμος Σακελλαρίου Εὐάγγελος, 17) Πλωτάρχης μάχιμος Στάγκας Ἰωάννης, 18) Πλωτάρχης μάχιμος Βένης Ἀθανάσιος, 19) Πλωτάρχης μάχιμος Παλούμπης Ἰωάννης, 20) Πλωτάρχης μάχιμος Λαφογιάννης Ἰωάννης, 21) Πλωτάρχης μάχιμος Στεργίου Βασίλειος, 22) Πλωτάρχης μάχιμος Βασιλειάδης Ἀπόστολος, 23) Πλωτάρχης μάχιμος Γκίνης Γεώργιος, 24) Ὑποπλοίαρχος μάχιμος Θεμελί-

● Συνέχεια στή σελίδα 5

ΚΑΤΑ ΠΑΡΑΓΟΝΤΩΝ ΤΗΣ ΤΟΠΙΚΗΣ ΔΙΟΙΚΗΣΕΩΣ

Οἱ ἀνακρίσεις γιά παραβάσεις στό Δημοψήφισμα

Νομάρχες, δήμαρχοι καί κοινοτάρχες ἀντιμετωπίζουν τόν κίνδυνο νά βρεθοῦν κατηγορούμενοι γιά παραβίαση τοῦ ἐκλογικοῦ νόμου καί νά καταδικασθοῦν σέ φυλάκιση μέχρι δύο ἐτῶν. Τέσσερις πταισματοδικές τῶν Ἀθηνῶν, ὑπό τήν ἐποπτεία τοῦ προϊσταμένου τοῦ Πταισματοδικείου κ. Κωνσταντᾶ, διεξάγουν προκαταρκτική ἀνάκριση σχετικά μέ τήν ἀνάμιξη παραγόντων τῆς Τοπικῆς Διοικήσεως κατά τό δημοψήφισμα τῆς 29ης Ἰουλίου. Συγκεκριμένα, ἐρευνᾶται:

1. Ἡ ἀνάμιξή τους ὑπέρ τῶν κυβερνητικῶν ἀπόψεων καί τήν ὑπερψήφιση τοῦ «Ναί», καί

2. Ἡ ὀργάνωση ἐκ μέρους τους δημοσίων συγκεντρώσεων, κατά τίς ὁποῖες μέλη τῆς προηγουμένης κυβερνήσεως ἐξεφώνησαν λόγους ὑπέρ τοῦ Προέδρου τῆς Δημοκρατίας καί τοῦ Συντάγματος.

Καί ὅλα αὐτά, τή στιγμή πού οἱ ἴδιοι ἀπαγόρευαν στούς ὁπαδούς τοῦ «Ὄχι» τήν ὁποιαδήποτε δημόσια ἐμφάνιση καί δέν χορηγοῦσαν ἄδειες γιά δημόσιες συγκεντρώσεις, ὅπου θά ἐκφράζονταν ἀπόψεις ἀντίθετες πρός τή γραμμή πού εἶχε χαράξει τό καθεστώς.

Ἡ δικαστική ἔρευνα ξεκίνησε, ὅταν εἰσαγγελεῖς Ἐφετῶν καί Πρωτοδικῶν τῆς χώρας διέταξαν τή διενέργεια ἀνακρίσεων σχετικά μέ τήν

● Συνέχεια στή σελίδα 5

ΠΑΝΤΡΕΥΟΝΤΑΙ ΒΟΣΚΟΠΟΥΛΟΣ ΚΑΙ ΜΑΡΙΝΕΛΛΑ

Τάλης Βασκόπουλος καί Μαρινέλλα παντρεύονται! Ὁ γάμος τῶν δύο τραγουδιστῶν θά γίνη πολύ σύντομα, ἐκτός Ἀθηνῶν καί σέ στενό κύκλο. Ἡ προαγγελία τοῦ γάμου τους δημοσιεύθηκε χθές στήν ἐφημερίδα «Ἑστία» καί ἔχει ὡς ἑξῆς:

«Ὁ ΑΠΟΣΤΟΛΟΣ ΒΟΣΚΟΠΟΥΛΟΣ, κάτοικος Ἀθηνῶν, γεννηθείς εἰς Πειραιά, υἱός τοῦ Χαραλάμπους καί τῆς Αἰκατερίνης, τό γένος Σοράφογλου, καί ἡ ΚΥΡΙΑΚΗ ΠΑΠΑΔΟΠΟΥΛΟΥ, κάτοικος Ἀθηνῶν, γεννηθεῖσα εἰς Θεσσαλονίκην, θυγάτηρ τοῦ Γεωργίου καί τῆς Δόμνας, τό γένος Ἀραμπατζόγλου, μέλλουν νά ἐλθουν εἰς γάμον, τελεσθησόμενον ἐν Ἀθήναις».

«ΔΙΨΑ» ΓΙΑ ΠΕΤΡΕΛΑΙΟ ΣΤΗΝ ΕΥΡΩΠΗ

Μέ δελτίο τά καύσιμα στήν Ἑλλάδα;

ΠΡΟΣΠΑΘΕΙΕΣ ΓΙΑ ΤΗΝ ΕΞΑΣΦΑΛΙΣΗ ΑΠΟΘΕΜΑΤΩΝ

Ἀναπόφευκτες θά εἶναι καί γιά τήν Ἑλλάδα οἱ ἐπιπτώσεις ἀπό τή «δίψα τοῦ πετρελαίου» πού γίνεται βασανιστική γιά τήν Εὐρώπη καθώς προχωρεῖ ὁ χειμώνας. Τό πρόβλημα μιᾶς ἐνδεχομένης ἐλλείψεως καυσίμων ἀπασχολεῖ τή στιγμή αὐτή τούς ἁρμοδίους, οἱ ὁποῖοι μελετοῦν τόσο τίς δυνατότητες ἐξασφαλίσεως προμηθειῶν πετρελαίου γιά τό μέλλον, ὅσο καί τήν ἐνδεχόμενη ἀνάγκη νά ληφθοῦν προληπτικά μέτρα γιά τόν περιορισμό τῆς καταναλώσεως καυσίμων.

Ὁριστικές ἀποφάσεις δέν ἔχουν ληφθῆ ἀκόμη, τά ὑπάρχοντα ὅμως ἀποθέματα, καθώς καί ἡ διακοπή λειτουργίας τῶν ἀγωγῶν πετρελαίου στήν Ἀνατολική Μεσόγειο, δημιουργοῦν ἄμεσο καί ὀξύ πρόβλημα, μέ ἀποτέλεσμα νά μήν ἀποκλείεται ἡ ἐπιβολή περιορισμῶν στήν κατανάλωση βενζίνης (διανομή της μέ δελτίο) ἀπό τά αὐτοκίνητα ἰδιωτικῆς χρήσεως καί ἴσως στήν κατανάλωση πετρελαίου γιά τήν κεντρική θέρμανση τῶν κατοικιῶν.

Τά ἀποθέματα

Τά ὑπάρχοντα ἤδη ἀποθέματα ὑγρῶν καυσίμων ἐπαρκοῦν μόλις γιά δεκαπέντε ἡμέρες, ἡ κατάσταση ὅμως ἀντιμετωπίζεται προσωρινά μέ τήν ἀνεύρεση καί τό κλείσιμο ὁρισμένων φορτίων «ἐν πλῷ», καθώς καί μέ τήν ἐπείγουσα ἀγορά ἀργοῦ πετρελαίου κυρίως ἀπό τήν Λιβύη, ἡ ὁποία μάλιστα παραχώρησε ἀπόλυτη προτεραιότητα στίς φορτώσεις γιά τήν Ἑλλάδα.

Οἱ προμήθειες αὐτές φαίνεται ὅτι ἐξασφαλίζουν τόν ἐφοδιασμό τῆς ἑλληνικῆς ἀγορᾶς μέχρι τέλους τοῦ ἔτους, χωρίς ὅμως καί νά λύνουν τό πρόβλημα τῆς μελλοντικῆς ἀσφαλείας.

Οἱ τιμές

Μετά τήν αὔξηση ἕως καί 40% τῆς τιμῆς τοῦ ἀργοῦ πετρελαίου τήν ὁποία ἀνήγγειλαν οἱ ἀραβικές καί οἱ ἄλλες πετρελαιοπαραγωγοί χῶρες, θεωρεῖται βέβαιο ὅτι τά ὑγρά καύσιμα θά ἀνατιμηθοῦν καί στήν ἑλληνική ἀγορά, χωρίς ἀκόμη νά μπορῆ νά προκαθορισθῆ τό ὕψος τῆς ἀνατιμήσεως.

Πιθανώτερο θεωρεῖται ὅτι ἡ βενζίνη σοῦπερ, πού χρησιμοποιεῖται ἀπό τά αὐτοκίνητα ἰδιωτικῆς χρήσεως, θά ἀνατιμηθῆ σέ μεγαλύτερο ποσοστό ἀπό τήν κοινή βενζίνη.

Ὁπωσδήποτε ὅμως, οἱ σχετικές ἀποφάσεις τῆς Κυβερνήσεως δέν θά καθυστερήσουν πέραν τῆς ἑβδομάδος.

Ἡ κατάσταση στήν Εὐρώπη

Σύμφωνα μέ τηλεγραφήματα τῶν διεθνῶν εἰδησεογραφικῶν πρακτορείων, ἡ κατάσταση στήν Εὐρώπη ἐμφανίζεται ὡς ἑξῆς:

Οἱ εἰδικοί προβλέπουν ὅτι στίς περισσότερες εὐρωπαϊκές χῶρες θά εἶναι, τελικά, ἀναγκαῖ ἡ ἐπιβολή βελτίου στή διανομή τῶν ὑγρῶν καυσίμων, ὕστερα ἀπό τήν ἀπόφαση τῶν πετρελαιοπαραγωγῶν ἀραβικῶν χωρῶν νά μειώσουν τήν παραγωγή τους, νά αὐξήσουν τήν τιμή τοῦ «μαύρου χουσοῦ» καί νά διακόψουν τή ροή του πρός ὁρισμένες χῶρες — ὅπως τήν Ὁλλανδία —οἱ ὁποῖες—κατά τή γνώμη τῶν Ἀράβων— τήρησαν φιλοισραηλινή στάση κατά τόν πόλεμο στήν Μέση Ἀνατολή.

Περιορισμοί ἐπιβλήθηκαν καί ἀσφαλῶς θά ἐπιβληθοῦν καί στήν κίνηση τῶν ἰ-

● Συνέχεια στή σελίδα 5

ΣΤΟ ΣΤΡΑΤΟΔΙΚΕΙΟ

Ὁ Λ. Τζεφρώνης παραπέμπεται μέ τόν νόμο 375

ΓΙΑ ΥΠΟΘΕΣΗ ΤΟΥ 1952

Ὁ κ. Λεωνίδας Τζεφρώνης, ἡγετικό στέλεχος τοῦ Κ.Κ.Ε. (ἐσωτερικοῦ) καί ἀπό τούς πολιτικούς κρατουμένους πού δέν περιελήφθησαν στήν ἀμνηστία τοῦ περασμένου Αὐγούστου, παραπέμπεται νά δικασθῆ στίς 9 Νοεμβρίου στό Διαρκές Στρατοδικεῖο Ἀθηνῶν γιά ὑπόθεση τοῦ 1952.

Συγκεκριμένα, κατηγορεῖται γιά παράβαση τοῦ νόμου 375 περί κατασκοπείας καί, εἰδικότερα, γιά πράξεις πού φέρονται ὅτι ἐτελέσθησαν κατά τήν περίοδο 1952—1955. Ἤδη ὁ κ. Λ. Τζεφρώνης ἐκτίει ποινή 10ετοῦς καθείρξεως γιά παράβαση τοῦ Α.Ν. 509)47, στίς φυλακές Κορυδαλλοῦ.

Γιά τήν ἴδια ὑπόθεση, γιά τήν ὁποία πρόκειται νά δικασθῆ ὁ κ. Λ. Τζεφρώνης, εἶχαν συλληφθῆ τήν ἐποχή ἐκείνη 100 ἄτομα, ἀπό τά ὁποῖα τελικῶς παραπέμφθηκαν 15. Μεταξύ αὐτῶν περιλαμβάνονταν οἱ κ.κ. Χαρ. Φλωράκης, Δημ. Δάλλας, Γεώργιος Κουτρούκης, Πολυξένη Χρυσοχοΐδου, Γρηγ. Λιόλιος, Κων. Λουλές, Σταῦρος Καρρᾶς καί Κυρ. Τσακίρης. Οἱ ἀνωτέρω καταδικάσθηκαν σέ διάφορες ποινές, ἀλλά δγήκαν ἀργότερα ἀπό τίς φυλακές μέ διάφορα μέτρα ἐπιεικείας.

ΦΡΙΚΙΑΣΤΙΚΟ ΕΓΚΛΗΜΑ ΣΤΑ ΜΕΓΑΡΑ

Κατακρεούργησε μέ χασαπομάχαιρο τήν γυναῖκα του

ΓΙΑΤΙ ΤΟΝ ΑΠΑΤΟΥΣΕ ΠΡΙΝ ΑΠΟ... 15 ΧΡΟΝΙΑ!

Πέρασαν μιά ὁλόκληρη ζωή μαζί. Ἀπόκτησαν πέντε παιδιά καί βιός, νά ζήσουν ἄνετα τά ὑπόλοιπα χρόνια τους. Καί τώρα, στά γεράματα, χωρίς νά ὑπάρχη κανένας ἀπολύτως λόγος, τό μυαλό τοῦ Γεωργίου Δημ. Καλογήρου, ἐτῶν 65, μικρολαδεμπόρου, θόλωσε. Μ' ἕνα μεγάλο χασαπομάχαιρο - μπολτά κατακρεούργησε, χθές τό πρωΐ, τή γυναῖκα του Αἰκατερίνη, ἐτῶν 55, μέσα στήν κουζίνα τοῦ σπιτιοῦ τους, ἐπί τῆς ὁδοῦ Μελετίου Λουκᾶ 32, στά Μέγαρα. Ὁ δράστης ὑποστηρίζει ὅτι ἡ γυναίκα του τόν ἀπατοῦσε. «Τώρα, στά 55 χρόνια της;», τόν ρωτήσαμε στό Ἀστυνομικό Τμῆμα Μεγάρων, ὅπου τόν συναντήσαμε χθές τό μεσημέρι. «Ὄχι, πρίν ἀπό 15 χρόνια», ἦταν ἡ ἀπάντηση τοῦ Γ. Καλογήρου.

Γιά τή χθεσινή ἀνατριχιαστική δολοφονία τῶν Μεγάρων δέν ὑπάρχουν αἴτια, δέν ὑπάρχουν δικαιολογίες. Τό θῦμα ὑπῆρξε σ' ὅλη του τή ζωή

ΤΟΥ Μ. ΜΑΘΙΟΥΔΑΚΗ

ἐνάρετο. Ἠθική γυναίκα, καλή μητέρα, ὑπομονετική σύζυγος, ἡ ὁποία, τελικά, μαρτύρησε ἀπό τά ἴδια τά χέρια τοῦ ἄνδρα της. Ἑνός τύπου σκληροῦ, πού σύχναζε σέ κέντρα διασκεδάσεως, πού δέν ἐκδηλώνει ἴχνος μεταμελείας. Χαρακτηριστικό τῆς ψυχοσυνθέσεώς του εἶναι ὁ τρόπος μέ τόν ὁποῖο ἀντέδρασε ὅταν ὁ ἄνθυπασπιστής πού τόν συνέλαβε, θέλησε νά τοῦ «γλυκάνη» κάπως τόν «πόνο» του, λέγοντας ὅτι ἡ γυναίκα του δέν πέθανε. Ὅταν τό ἄκουσε ὁ δράστης, χτύπησε μέ τήν παλάμη τοῦ δεξιοῦ χεριοῦ του τό μέτωπο καί παρατήρησε: «Βρέ τί πάθαμε...»!

Παλιό σχέδιο

Ὁ δράστης, καθώς φαίνεται, ἀπό καιρό εἶχε βάλει καλά στό μυαλό του νά ξεκάνη τή γυναῖκα του. Ἡ σκέψη αὐτή ὡρίμασε χθές καί ἡ ἀφορμή ξεκίνησε ἀπό ἕνα καφέ πού θέλησε νά τοῦ φτιάξη τό θῦμα. Γείτονες τῆς οἰκογενείας Καλογήρου θά ποῦν ἀργότερα:

— Ἡ μακαρίτισσα ἦταν ἐξαιρετική γυναίκα. Ἀντίθετα, ὁ ἄνδρας της

Τό θῦμα Αἰκατερίνη Καλογήρου

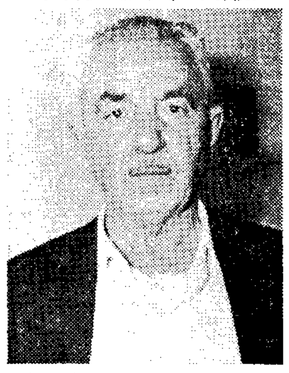

Ὁ δράστης Γεώργιος Καλογήρου

ἦταν σωστός τύραννος. Τῆς εἶχε κάνει τή ζωή μαρτύριο...

— Ὁ δράστης ὅμως ὑποστηρίζει ὅτι τό θῦμα εἶχε φίλους...

— Εἶναι ψέματα. Ἐκεῖνος εἶχε φι-

● Συνέχεια στή σελίδα 5

Παραπέμπονται ἀπό τή Σύγκλητο

ΔΩΔΕΚΑ ΦΟΙΤΗΤΑΙ ΣΤΟ ΠΕΙΘΑΡΧΙΚΟ

Γιά τίς τελευταῖες συγκεντρώσεις

Ἡ Σύγκλητος τοῦ Πανεπιστημίου Ἀθηνῶν παραπέμπει στό Πειθαρχικό Συμβούλιο 12 φοιτητάς τῆς Νομικῆς καί τῆς Ἰατρικῆς Σχολῆς, γιατί ὀργάνωσαν δύο συγκεντρώσεις— τό περασμένο Σάββατο καί τή Δευτέρα— σέ ὅλους χώρους ἀπό ἐκείνους πού τούς εἶχαν παραχωρηθῆ ἀπό τή Σύγκλητο. Συγκεκριμένα, ἡ Σύγκλητος εἶχε ὁρίσει σάν τόπο συγκεντρώσεων τῶν φοιτητῶν ἀμφιθέατρο τῆς Πανεπιστημιουπόλεως, στοῦ Ζωγράφου, ἐνῶ οἱ συγκεντρώσεις τῶν φοιτητῶν τῆς Νομικῆς καί τῆς Ἰατρικῆς ὀργανώθηκαν στή Νομική Σχολή καί στό προαύλιο τῆς Ἰατρικῆς στό Γουδί, ἀντιστοίχως. Ἡ κατηγορία νά τήν ὁποία παραπέμπονται οἱ 12 φοιτηταί εἶναι ὅτι προέδησαν σέ αὐθαίρετες πράξεις, παρέβησαν τήν πανεπιστημιακή νομοθεσία καί ἐπέδειξαν περιφρόνηση πρός ἀπόφαση τῆς Συγκλήτου.

(Λεπτομέρειες στή στήλη «Οἱ Νέοι καί τά προβλήματά τους» στή σελίδα 7)

ΠΕΝΤΕ ΧΡΟΝΙΑ

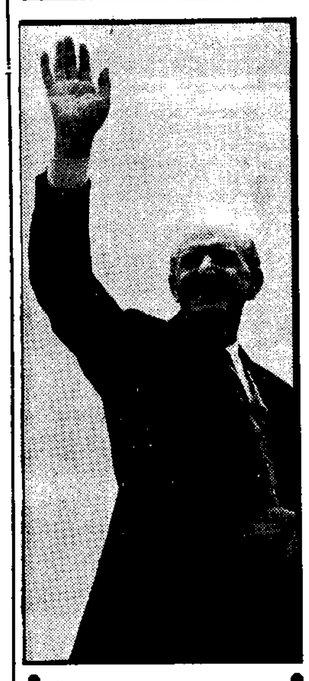

Σήμερα κλείνουν πέντε χρόνια ἀπό τό θάνατο τοῦ Γεωργίου Παπανδρέου, λαοπρόβλητου ἡγέτη τῆς Δημοκρατικῆς Παρατάξεως. Ὁ ἑλληνικός λαός θά ἔχη πάντοτε ἄσβεστη στή μνήμη του, τή μεγάλη μορφή τοῦ ἀνθρώπου πού ἐξῆντα ὁλόκληρα χρόνια συνέδεσε τή ζωή του μέ τούς ἀγῶνες γιά τή Δημοκρατία.

Θά ἀνακοινωθοῦν τό μεσημέρι

ΟΙ ΝΕΕΣ ΤΙΜΕΣ ΤΩΝ ΤΡΟΦΙΜΩΝ

Σήμερα τό μεσημέρι θά ἀνακοινωθοῦν οἱ νέες τιμές τῶν κρεάτων, πουλερικῶν καί γαλακτοκομικῶν προϊόντων. Τίς σχετικές ἀγορανομικές διατάξεις θά δώση στή δημοσιότητα ὁ ὑπουργός Ἐμπορίου κ. Ν. Γρηγοριάδης, ὁ ὁποῖος θά διευκρινήση καί τούς λόγους πού ὁδήγησαν στήν ἀναπροσαρμογή τῶν τιμῶν τῶν ζωοκομικῶν προϊόντων. Ὅπως ἔχει ἤδη ἀναγραφῆ, οἱ νέες τιμές ἀναμένεται ὅτι θά εἶναι ὑψηλότερες κατά 20 — 30% ἀπό τίς τιμές πού ἰσχύουν ὡς σήμερα στήν ἀγορά.

ΔΗΛΩΣΗ ΤΟΥ κ. Ι. ΖΙΓΔΗ

Μόνιμο τό «πάγωμα» στίς σχέσεις Ἑλλάδος καί ΕΟΚ

Σέ δηλώσεις προέβη χθές ὁ πρώην ὑπουργός κ. Ἰωάννης Ζίγδης γιά τήν 11η ἐπέτειο τῆς Συμφωνίας Συνδέσεως Ἑλλάδος καί Κοινῆς Ἀγορᾶς καί τονίζει ὅτι ὁ Ἑλληνικός Λαός ὑποδέχεται «μέ ηὐξημένην θλῖψιν καί ἀνησυχίαν» τήν ἐπέτειο αὐτή ἐξ αἰτίας τῶν προσφάτων συντονιστικῶν μεταβολῶν. Ὅπως ἀναφέρει, ἡ κατάλυση τοῦ Δημοκρατικοῦ Πολιτεύματος ἀπό τοῦ 1967 «πάγωσε» τήν Συμφωνία μέ ἀνυπολόγιστη ζημία τῆς Ἐθνικῆς Οἰκονομίας.

Συνεχίζοντας, ὁ κ. Ζίγδης ἀναφέρει ὅτι μέ τό Σύνταγμα τοῦ 1973 καθίσταται ἀδύνατη ἡ συγκρότηση καί ἡ λειτουργία τόσο τῆς «Μικτῆς Κοινοβουλευτικῆς Ἐπιτροπῆς» ὅσο καί τοῦ Συμβουλίου Συνδέσεως, τῶν δύο ἀνωτάτων πολιτικῶν ὀργάνων τῆς Συμφωνίας. Τό Σύνταγμα τοῦ 1973 ἀναγνωρίζει στήν Βουλή σάν μόνη ἁρμοδιότητα στίς διεθνεῖς σχέσεις, τήν ἐπικύρωση τῶν Συνθηκῶν καί κατά συνέπεια ἡ διαχείριση τῶν προβλημάτων τῆς Συνδέσεως ἀνήκει ἀποκλειστικά στόν Πρόεδρο τῆς Δημοκρατίας. Ἔτσι ἡ Βουλή δέν θά μπορῆ νά ἐκπροσωπῆται στήν «Μικτή Κοινοβουλευτική Ἐπιτροπή», ἀλλά παράλληλα καθίσταται προβληματική καί ἡ λειτουργία τοῦ «Συμβουλίου Συνδέσεως», ἐφ' ὅσον ὁ ὑπουργός Ἐξωτερικῶν δέν εἶναι ὑπόλογος στή Βουλή, ἀλλά μόνο στόν Πρόεδρο πού τόν διορίζει.

Η ΑΠΑΡΑΔΕΚΤΗ ΙΔΡΥΣΗ ΤΗΣ ΒΙΟΜΗΧΑΝΙΑΣ ΧΑΡΤΟΥ

Ἀνακοίνωση τῆς Ἑνώσεως Ἰδιοκτητῶν Ἡμερησίων Ἐφημερίδων Ἀθηνῶν

Εἰς ἀπάντησιν τῆς τελευταίας ἀνακοινώσεως τοῦ κ. Ὑπουργοῦ Βιομηχανίας ἐπί τῆς συμβάσεως διά τήν ἵδρυσιν βιομηχανίας δημοσιογραφικοῦ χάρτου παρατηροῦνται τά ἀκόλουθα:

1. Κατ' ἀρχήν τό θέμα ὑπερβαίνει τήν ἁρμοδιότητα καί τήν εὐθύνην τοῦ κ. Ὑπουργοῦ Βιομηχανίας. Εἶναι τόσον σοβαρόν καί διά τήν ἐθνικήν οἰκονομίαν καί διά τήν ἐλευθεροτυπίαν, ὥστε ἐπιβάλλεται νά ἐπιληφθῆ τούτου ἀμέσως τό Ὑπουργικόν Συμβούλιον. Ὅσον γρηγορώτερον γίνη τοῦτο τόσον τό καλύτερον καί διά τήν οἰκονομίαν τῆς χώρας καί διά τήν ἀνάδοχον.

2. Δέν πρόκειται νά ἀναλυθῶμεν εἰς λεπτομερεῖς παρατηρήσεις ἐπί τῶν ὅρων τῆς συμβάσεως. Ὑπάρχουν δύο θέματα τόσον κολοσσιαίας σημασίας, ὥστε πᾶσαι αἱ λοιπαί παραχωρήσεις καί πάντα τά χορηγούμενα προνόμια νά εἶναι δευτερεύοντα. Πρόκειται περί τῆς τιμῆς διαθέσεως τῆς ἑλληνικῆς ξυλείας καί περί τοῦ δασμοῦ.

Ἡ τιμή διαθέσεως τῆς ξυλείας καθωρίσθη χωρίς καμμίαν ἀμφιβολίαν εἰς τό 1)3 περίπου τῆς διεθνοῦς, ὅπερ σημαίνει ὅτι ὁ Ἕλλην φορολογούμενος θά παραχωρῆ ἐτησίως εἰς τήν ἀνάδοχον 120 ἑκατ. δραχμῶν. Καί παρά τήν ἐπιβότησιν ταύτην τό κόστος παραγωγῆς τοῦ δημοσιογραφικοῦ χάρτου (καί οὐχί ἡ τιμή πωλήσεώς του), συμφώνως πρός τήν παρατεθεῖσαν ὑπό τοῦ κ. Ὑπουργοῦ Βιομηχανίας βεβαίωσιν τῆς ἀναδόχου, θά ἦτο τόν Ἰούλιον 1973, 6.682 δρχ. ἀνά τόννον, ἐνῶ κατά τήν αὐτήν περίοδον ὁ χάρτης εἰσήγετο ἄνευ δασμοῦ εἰς τιμήν 6.580 δρχ. ἀνά τόννον περίπου, ἔνθα περιλαμβάνεται καί τό κόστος μεταφορᾶς, ἀσφαλίστρων καί πρό παντός τό ἐπιχειρηματικόν

● Συνέχεια στή σελίδα 5

ΤΡΑΓΙΚΟ ΔΥΣΤΥΧΗΜΑ

Λεωφορεῖο συνθλίβει μηχανικό

Τραγικό θάνατο βρῆκε χθές μηχανικός αὐτοκινήτων, ὁ ὁποῖος συνεθλίβη ἀπό λεωφορεῖο, τά φρένα τοῦ ὁποίου ἐπισκεύαζε. Τό δυστύχημα ἔγινε στόν σταθμό ἀστικῶν λεωφορείων ἐπί τῆς Ἱερᾶς Ὁδοῦ 151. Ὁ Δήμος Χ. Δημόπουλος, ἐτῶν 27, βρισκόταν κάτω ἀπό τό ΒΕ - 9407 λεωφορεῖο καί ἐπισκεύαζε τά φρένα του. Ὁ Βασίλειος Α. Καδίτης, ἐτῶν